

一月

2020 vol.255

しらかみ

白神山地を背に営む農業と生活の応援団

謹賀新年



特集

- ① 新年のごあいさつ
- ② 今年の抱負



JAグループ秋田キャッチフレーズ

いいねをいっしょに届けたい



山がおいしい

水がおいしい

大地がおいしい

地域農業の将来を見据えた JA総合事業を展開し 日本一のJAを目指します



代表理事組合長

佐藤 謙 悦

新年あけましておめでとうございます。
います。

組合員並びに日頃より当組合を御利用頂いております皆様におかれましては、ご家族とともに輝かしい令和二年の新春を迎えられましたことと、心よりお慶び申し上げます。

昨年中は本組合事業への特段の御理解と御協力を賜りましたこと、

改めて厚く御礼申し上げます。

昨年を振り返ってみますと、様々なことが大きく変化した年でありました。

一つは「平成」から「令和」への改元です。新天皇即位に伴う大嘗祭が執り行われました。天皇陛下が五穀豊穡に感謝し、国家国民の安寧を祈念される儀式です。まさに「農は国の基（もと）」です。改めて、天皇陛下の御即位を御祝い申し上げます。

もう一つは、JAグループを取り巻く環境の変化です。

政府の進める農協改革により、全中は一般社団法人へ、県中央会は連合会へ移行となりました。また、会計監査人監査が導入された、厳しい経営環境下に置かれておりますが、JAあきた白神としてより一層の自己改革を実現し「あつ

てよかったJA」から「なくてはならぬJA」と皆さまから求められるJA組織運営を役員一丸となって取り組んで参ります。

農業を取り巻く環境についても日々変化し続けており、就業人口の減少に加え、後継者不足や高齢化が加速化しており、地域の農業の継続に支障をきたしかねない喫緊の課題となっております。

こうした状況を「JAあきた白神無料職業紹介所」の活用促進や農福連携等、関係機関と協力してこの課題を打開し、各地域の農業・将来像について農家組合員のご意見・ご要望等を反映した地域営農ビジョンの実践による産地づくりを進めて参ります。

農作物の生産・販売状況については、高温少雨傾向の一年となり農家組合員を苦しませる天候が続きましたが、各々の徹底した栽培

管理のご尽力により、10月末に大館市で開催された第142回秋田県種苗交換会には、管内から140点もの農産物が出展され、ネギやキャベツなどで秋田県知事賞を多数受賞するなど、あきた白神ブランドの品質の高さを改めて証明することができました。また、そのご尽力の成果は市場関係者からも高い評価を頂いております。

この安心・安全・高品質なあきた白神ブランドの農畜産物を、全国へ発信するために能代市、藤里町からも協力を得て首都圏へのトップセールスを行ってまいりました。本年も引き続き行政をはじめ、関係機関と一体となり更なるブランド化・知名度向上を図って参ります。

新年の幕開けにあたり、十二支の最初となる子年、新しいことに積極果敢に挑戦する良き機会であ

りますが、農業・JAを取り巻く環境は、先の予測がしがたい不透明な現状が続きます。しかしながら、JAあきた白神は「農家生産者の栽培スキル」、「JA独自の販売チャネル」と「立ち向かえる職員」を兼ね備えております。

『農業者の所得増大』・『農業生産の拡大』・『地域の活性化』を着実に実行し、地域農業の将来を見据えたJA総合事業を展開して、組合員や地域の皆さまが一体となった協同活動に役職員一同全力で取り組み、本年も引き続き日本一のJAを目指して参ります。

結びに、本年も皆様の変わらぬご理解と、ご協力を賜りますようお願い申し上げますとともに、組合員をはじめ地域の皆さまが事故・災害なく1年間ご健勝で過ごされ、豊穡の秋を皆笑顔で迎えますようご祈念申し上げます、新年のご挨拶とさせていただきます。

謹んで新年のご挨拶を
申し上げます



代表理事組合長	佐藤謙悦	理事	永塚誠司
代表理事専務	佐藤操	理事	戸松義盛
常務理事	小林義昌	理事	工藤巖
理事	佐々木博子	理事	佐藤静子
理事	桂田忠雄	代表監事	小川繁
理事	中川正一	常勤監事	渡邊博
理事	大塚公隆	監事	工藤寿博
理事	斉藤幸蔵	監事	桂田和弘
理事	池端秀巳	監事	池端勝尚
理事	金谷隆夫	員外監事	大山澄子

本誌をもって、年始のご挨拶とさせていただきます。

今年の 抱負



十二支の最初となる子年、新しいことにチャレンジする絶好の機会。
今春3月に、それぞれの歴史に幕を閉じ、能代市立向能代小学校と統合する3校。
永年地域住民からも親しまれ、歴史を積み重ねてきた3校の児童らは変化の年とも
いわれる子年に新たな気持ちでチャレンジします。

3校の年男・年女にあたる5年生児童に今年の抱負を年賀状に、したためて頂き
ましたのでご紹介します。
皆さんは今年どんなことにチャレンジしますか？



明治15年9月3日に向能代尋常小学校竹生分教室として開校。
昭和22年能代市立竹生小学校と改称。137年の歴史に幕を閉じます。

能代市立竹生小学校

新年明けましておめでとうございます。閉校が近づく中、全校児童20名は一緒
に過ごす日々を、充実させようと学校生活を頑張っていますし、4月から始まる
東雲中学校や向能代小学校での学校生活も楽しみだと話しています。本当に頼も
しい竹生の子どもたちです。竹生小学校は閉校しますが、地域の方々への感謝の
気持ちを忘れることなく健やかに成長してほしいと願っています。地域・保護者
の皆様にはこれまで大変お世話になりました。今後とも、地域の子どもたちに温
かいご支援をどうぞよろしくお願い致します。

能代市立竹生小学校 校長 加藤 友久



鈴木 ゆり華さん

向小でも
あいさつを
がんばるぞ!!



佐々木 心さん

向小に行っても
算数とあいさつを
がんばるぞ☆



向小でも健康に気を付けて
過ごしたいです。

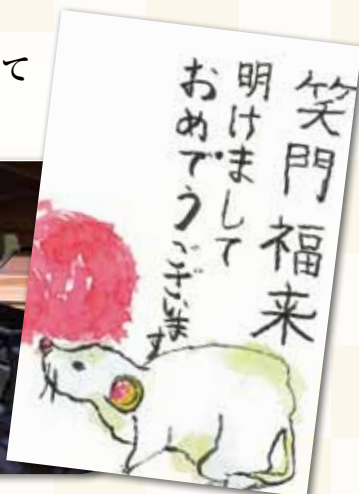

中田 音花さん





明治8年6月7日に常盤村玉鳳院堂内を教場として開校。
 昨年10月に行われた閉校式典後の記念アトラクションでは児童が常盤の魅力が詰まった「常盤音頭」を元気いっぱい披露し、今年3月144年の歴史に幕を閉じます。

能代市立常盤小学校

最後の一年となる昨年は思い出深い一年にしようと、学校行事を工夫して行ってきました。全校で大空に風船を飛ばした「運動会」、テレビ番組の「逃走中」をイメージして校内鬼ごっこで盛り上がった「全校親子レク」、そして「夢のような一日だった」という感想が出た動物園と豪華ランチの「全校バス遠足」など、数々ありました。

児童の皆さんには、たくさんの思い出をつくった常盤小学校のことを忘れないでほしいと思います。そして、この後も新しい友達をつくって楽しい学校生活を送り、活躍してほしいと願っております。

能代市立常盤小学校 校長 八代 英樹



おおやま なみ
大山 風美さん



こばやし いおり
小林 衣織さん



ささき つばき
佐々木 椿さん



たしろ あやと
田代 彩人さん

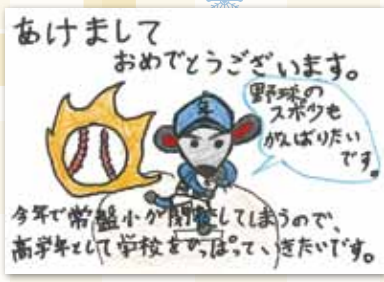

さとう はさき
佐藤 花咲さん



ますや しゅんすけ
舛屋 俊介さん





明治8年5月10日に朴瀬学校として開校。
昭和22年能代市立朴瀬小学校と改称。144年の歴史に幕を閉じます。

能代市立朴瀬小学校

旧年中は、一方ならぬご厚情にあずかり厚くお礼申し上げます。明治8年「朴瀬学校」として開校した本校も144年の歴史を閉じることになりました。向能代小学校に統合しますが本校の教育活動に なお一層のご理解とご協力をお願い申し上げます。

能代市立朴瀬小学校 校長 檜森 秀樹



わしお はるか
鷺尾 遥さん

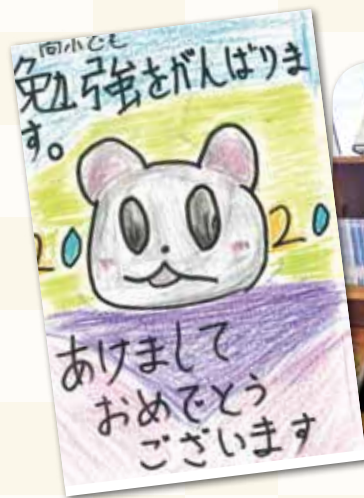

あらかき しおん
荒木 汐音さん



お正月の作法

お正月は一年の大きな節目。親戚付き合いや来客の対応などに追われる特別な時期でもあります。

マナーや礼節を学んで、新しい年を気持ち良く迎えましょう。

新年の

ご挨拶

新年に招かれたら、約束の時間より早く着き過ぎると相手に迷惑を掛けるので気を付けましょう。家にかかる場合は、玄関に入る前にコート類を脱ぐのが正式な礼儀です。挨拶（あいさつ）だけで帰るなら着たままで。コート類を脱いでいると、家の上がっていくのかな、と相手に気を使わせてしまいます。靴を脱ぐときは、そのまま前向きに脱いで家に戻ります。上がつてからは人にお尻を向けないようにしゃがんで、靴の向きを変えます。冷蔵や冷凍品のお土産はその旨を



伝えて玄関先で渡し、それ以外のお土産は部屋に通されてご挨拶をするときにお渡しします。「お年賀」の熨斗（のし）紙は1月7日（地域によっては15日）まで。



お酒の作法

お正月にいただくおとそは、日本酒や本みりんにとそ散（ニッキやさんしょうなど）を浸した物。長寿を願ひ、邪気をはらうためにいただきます。おとそは、同じ杯で年の若い順から飲んでいき、最後に年長者や厄年の人がその英気をいただく、とされています。お酒をいただく機会が多いお正月。お酌を受けるときは必ず両手で器を持ちます。注がれたら一度は口を付けてから器を置きましょう。ワイングラスだけは持ち上げずテーブルに置いたままで、手も添えません。特にワイングラスは割れやすいので、乾杯するときにグラス同士も当てないようにしましょう。



新年の

飾り付け

生け花アレンジメントでは、若松・南天・千両・葉ボタン・菊・柳などを生けるとぐつと新年らしくなります。季節の野菜（そさい）を飾って縁起を担ぐのもお勧めです。大きな柑橘（かんきつ）類で「大吉」。柑橘の橘（きつ）は「吉」（きち）と音が通ることから、大きな柑橘は新年が「大吉」でありますようにという祈りもあります。「ふじりんご」「タカノツメ」「ナス」で、「一富士二鷹（たか）三茄子（なすび）」で縁起のいい「初夢」を表すなど。七草の寄せ植えは、見ても食べても楽しめる。しめ縄も近頃はモダンなリース型になっていきます。お正月飾りは、12月28日までか30日に済ませましょう。29日は「苦飾り」といって縁起が悪く、31日は「一夜飾り」といって神様に失礼に当たります。1月7日（地域によっては15日）に下げます。

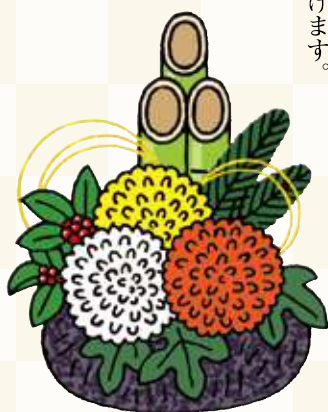



威風堂々発表する
大塚徹さん



早期復興を祈願して

青年部

県内JA青年部員120名が参加して「令和元年度JA青年大会」が秋田市で開催され、当組合青年部からも6名が参加しました。

青年の主張発表には大塚徹さん（能代市浅内地区）が当青年部を代表してステージに登壇し、大塚さんは「台風によって甚大な被害に遭われた同志に対し、義援金など青年部員として援助をすべきであった。今後起こり得る天災に向け用意も必要だ。」と主張しました。

他青年部員が原稿を用いて発表する中、大塚さんは原稿を持たずに登壇し思いの丈を堂々と発言すると、聴者を圧倒する素晴らしい主張発表でした。

大会では、部員数減少の要因として農作業事故防止が不可欠であることを盛り込んだ大会宣言を採択しました。



優秀賞を受賞時の様子

不法投棄絶対ダメ!!

営農部

農家組合員から廃棄用プラスチック等を回収し、JAが代行処理申請を行う『農業用廃プラスチック収集』を管内3区域の各営農センター敷地内で行いました。

肥料袋や水稻の苗箱などを回収し総重量は約6.3トンに達しました。

この農業用廃プラスチック収集は、環境保全と不法投棄防止を目的に毎年定期的に年3回行っており、利用者からは「野焼きするわけにいかないし、定期的を実施してもらい本当に助かる。」と話してくれました。

今年度最後の農業用廃プラスチック収集は令和2年3月に実施を計画しており、後日全組合員に周知することとしています。



小雪が舞い散る中、持ち込まれた廃プラを軽量する職員



寒空の下、荷積みするJA職員と工藤京咲さん

安心安全な日本三大美味鶏を消費者へ!

比内地鶏部会・
ニツ井営農センター

比内地鶏部会（原田政昭部会長）の各鶏舎にて、年末年始の特売需要を受けた比内地鶏の出荷が活気を帯びています。

作業は、生産者が鶏の行動が鈍くなる日入り前や日暮れ時に行われ、1ケースに6～7羽詰め込み、JA職員が各鶏舎を巡回し集荷作業を行います。

この日280羽を出荷した能代市ニツ井町の工藤京咲さん(70)は2,200羽の比内地鶏を飼育・生産しております。

工藤さんは「この時期は鳥インフルエンザへの感染が懸念されることから、特に鶏舎内の衛生管理には注力してきた。消費者の方々には安心して食べてもらいたい。」と話してくれました。

新年の肥料農薬のご注文はお済ですか!?

経済課

肥料・農薬の適正使用を説明するため「肥料・農薬レベルアップ研修会」を開催し、生産者ら約70名が参加して次年度へ向けた栽培技術や施肥管理に理解を深めました。

低温・高温障害への対応策や除草剤の散布時期などについて、JA営農指導員や県山本地域振興局農業振興普及課、メーカー担当者が、各時限でそれぞれの課題について講義しました。

2日間で7時限に分けて行われた研修では、ecoらいす対応の稲作技術や病害虫の発生状況と次年度への対策、除草剤の効果的な使用方法などの説明に、参加者らは熱心にメモを取りながら各講師の話に耳を傾けていました。



各講師の説明を熱心に聞き入る参加者



強盗犯の要求に対応する大塚のしろ東支店長

非常時対応!共通認識図る!!

のしろ東支店、人事・審査課

のしろ東支店を対象に防犯研修会を行い、能代警察署の協力で警察官が犯人に扮した実戦形式での強盗模擬訓練で、非常時対応について共通認識を図り、防犯意識を高めました。

窓口担当者に凶器を突き付けた強盗犯の要求に、職員は緊急時のマニュアルに従い落ち着いて対応しました。

大塚のしろ東支店長は「強盗犯は、現場を下見に来ると聞いた。普段から僅かな変化を見逃さないで、職員間で共通認識を持ち防犯意識を常に持ち続けたい。」と話しました。

当組合では来店者が安心して利用できる店舗を目指し、定期的な訓練で防犯体制を強化していきます。

安心安全!あきた白神産をPR

菌茸部会、藤里営農センター

菌茸部会（加藤博正部会長）は生椎茸目揃会及び、舞茸実績検討会が開催されました。

参加者からは、中国からの輸入植菌済み菌床で生産された椎茸が、菌床には国籍がないことから「国産」として市場へ大量に流通し単価下落の起因となっていることを不安視する声が上がリ、担当職員からは「現在、純国産茸であることを示すステッカーを製作中で、順次、部会員の皆さんに配布し活用頂くことで差別化を図る」ことを説明しました。

加藤部会長は「単価下落は生産者の士気をも下落させてしまう。部会をあげて良品出荷を心がけて、単価の維持・向上に努めたい。」と話してくれました。



純国産を示すため新デザインとなる商品ステッカー



「白神ねぎのん」と一緒にPRしてきました。

これからも行政と一体となり知名度向上を図ります!!

ねぎ部会、白神ねぎ20億販売達成プロジェクト

「矢切ネギ」の産地である千葉県松戸市を会場に、「下仁田ネギ」や「深谷ネギ」「九条ネギ」といった名だたる23の産地が集結して「ねぎ」の魅力をアピールし、消費拡大につなげようと、「全国ねぎサミット2019 inまつど」が11月23日から、2日間開催されました。

我々が「白神ねぎ」も参加し、誕生したばかりの白神ねぎのマスコットキャラクター「白神ねぎのん」とともにステージに登壇した大塚ねぎ部会長は、全国の産地、来場者に向けて白神ねぎのすばらしさを思う存分PRしました。

出典ブースでは「白神ねぎラー油」などの加工品も販売し「白神ねぎ」の知名度向上を図って来ました。



開講！ 女性部冬期講座！！

女性部各支部の人気恒例行事『冬期講座』が、12月3日の藤里支部（藤原京子支部長）を皮きりに開講しました。

農閑期の冬期間を利用した学習活動と女性部員同士の親睦を目的に、12月から3月まで多種多様な10講座が開催されます。

藤里支部の第1回目の冬期講座には部員約30名が参加し、料理講習会を行い地場産の舞茸を使った「甘辛炒め」など5品目を調理しました。

講師は女性部小山いく子副支部長ら3名が務め、顔馴染みが講師だけあって調理室内は遠慮なく意見が飛び交う活気ある講習会となりました。

参加した部員らの調理は手際が良すぎて、生活課職員が「もう少しゆっくり、楽しみながら作りましょう。」と講習会の時間ペース配分に苦慮する1コマも見られました。

手際よく調理された5品目は湯気立ち込めるうちに別室に運ばれ、参加した部員らは自らが調理した品々に舌鼓を打ちながら、令和元年を振り返るなど世間話に花を咲かせていました。

次回の冬期講座では、手芸や野菜栽培講習会などを計画しており、女性部各支部では多数の参加をお待ちしております。



2地区でミニデイを開催 ～JA助け合い組織活動～



J A助け合い組織協議会（藤田ミヤ子会長）は支部毎に年に一度各地区を巡回訪問しミニデイサービスを行っており、今回は能代支部の「いきいき会」は能代市道地地区で、二ツ井支部の「たんぼぼ会」は二ツ井町鬼神地区で、地域住民を交えたミニデイサービスを行いました。

当組合では高齢化社会に対応するため、ふれあい助け合い活動を通じて心豊かな地域作りを推進しております。

道地地区で開催されたミニデイサービスでは、まだまだ元気な地域住民の方々15名が参加して開催されました。

藤田ミヤ子会長は「地域住民同士のふれあいを大切に、今日は、大いに笑って楽しみましょう。」とあいさつすると、いきいき会のメンバー6名も一緒に、手始めに嚙下運動の一環として予め用意した歌詞本を見ながら「ボケます小唄」をお座敷小唄の節に合わせた替え歌で大合唱した後、タオル体操で腕を上げたり、足を伸ばしたりと全身のストレッチで体をほぐし、うちわでビニール袋を落とさないようにあおぐゲームでは会場は熱狂と笑いに包まれました。



新春

JAお年玉 プレゼントクイズ

日頃からの感謝を含めて、お年玉プレゼントクイズを行います！
『クロスワード』と『まちがいさがし』の2つを解き、
ご希望の賞品を明記のうえ、どしどしご応募ください!!

クロスワードパズル

二重枠に入った文字をA→Dの順に
並べてできる言葉が答えです。

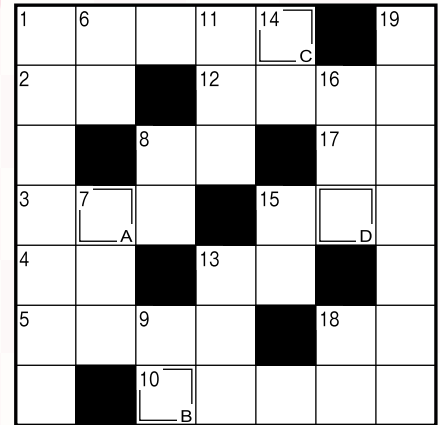

答 A B C D

タテのカギ

- 01. 「生麦生米生卵」とか「東京特許許可局」とか
- 06. 夫の配偶者です
- 07. 生まれたばかりの赤ん坊のこと
- 08. ゆつくりつかって「極楽、極楽」と
- 09. 剣や弓矢、大砲などのこと
- 11. 首の後ろ側の部分
- 13. —をのんでなりゆきを見守った
- 14. 刑事を意味する俗語
- 15. お酒は飲めない体質です
- 16. こたつに似合う果物
- 18. の記号で表すことも
- 19. だて巻き、数の子、黒豆などを重箱に詰めて用意します

ヨコのカギ

- 01. 元日の寺社が混雑する理由
- 02. 霊峰も銀峰もこれです
- 03. バイオリンやピオラより大きな弦楽器
- 04. 魚偏に里と書く魚
- 05. 破（わ）れ鍋にお似合いです
- 08. ——ニタカ三ナスピ
- 10. 擦りむいた膝やあかざれに塗ります
- 12. 浅草寺の表参道にある——商店街
- 13. 今より前の時点
- 15. てこの——を利用して重い物を動かした
- 17. グーとパーではパーの方
- 18. 英語ではkingと言います



まちがいさがし

下のイラストには左右それぞれ違う部分がある。まちがっている部分を右のイラストの中の数字で教えてください。

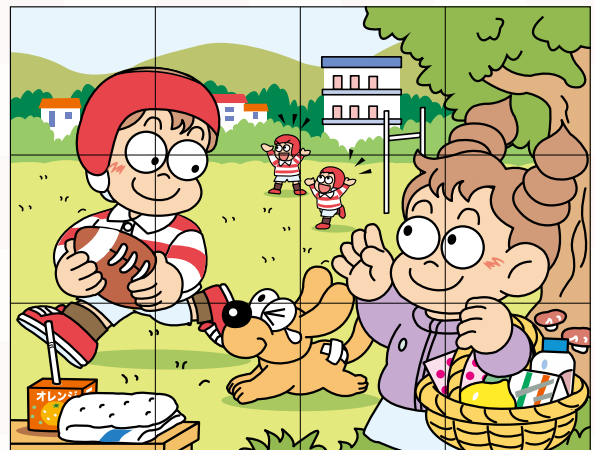
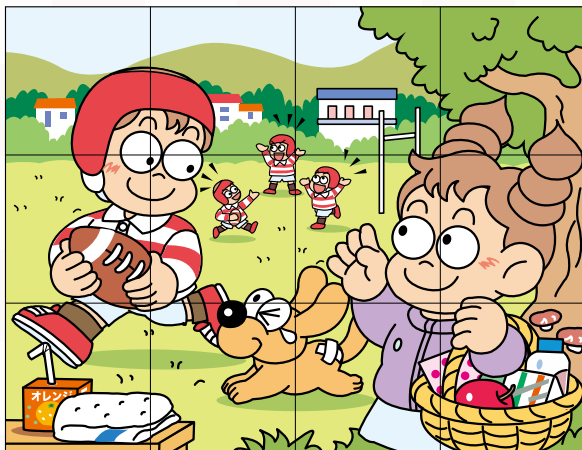
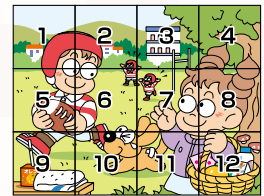

A賞【1名】



KARCHER
高圧洗浄機 K2CP

外壁のお掃除や洗車に最適。
水圧調整で、外壁や家周り、網戸などいろいろな場所に
使えます！

お年玉 プレゼント豪華賞品を Getしよう!!

B賞

【1名】



ZOJIRUSHI
電気ケトル CK-AX08

ちょっとだけ保温したいときに便利な「一時間あったか保温」。沸騰後約90℃で
保温、一時間後に自動で電源オフ。

C賞【2名】



花王
アタックバイオジェルギフト

生乾きを防ぐ！抗菌だけでなく、ニオイの元となる菌の工
サまで強力洗浄。

D賞【3名】



白神ねぎ
ギフトセット

白神ねぎ、白神ねぎラー油、白神
ねぎしょうが生ふりかけのセット
になります。

応募要項

- ① クロスワードの答え
- ② まちがいがしらの答え
- ③ 今年の抱負
- ④ ご希望の賞品名(例「A賞希望」)
- ⑤ 住所
- ⑥ 氏名
- ⑦ 年齢
- ⑧ 電話番号
- 宛先
〒016-10816
能代市富町2-13
- J A あきた白神広報クイズ係
- 締め切り 1月31日(金) 必着
- 2つとも正解された方の中から、各賞抽選でプレゼントします。なお、当選者は広報しらかみ2月号に掲載いたします。

E賞

【5名】



全国共通図書カード1,000円分

: このマークのある全国の書店店頭でご利用できます。

JAあきた白神無料職業紹介所が 農業で働きたい方と労働力が欲しい方を つなぐお手伝いをします！



雇用契約までの流れ(イメージ)



JA(無料職業紹介所)
紹介・斡旋(マッチング)
求職申込 → 求人申込 → 雇用契約

地域住民(求職者) → 農家(求人者)

時給
790円～
※雇用者と相談

応募資格
年齢不問

勤務時間・場所
1日 4～8時間
※作業により変動あり

勤務先
能代市・藤里町

雇用期間
※品目によって異なります。

例 水稲(3月～10月頃)
ねぎ(7～3月頃)
アスパラガス(11～2月頃)
山うど(11～3月頃)

仕事内容
※品目によって異なります。

例 (水稲)種まき 田植え 稲刈り補助
(野菜)果取り 収穫 出荷調整 等

JAあきた白神 無料職業紹介所 厚生労働大臣 届出番号 05-特-000011
 受付時間:土日祝日を除く 8:30～17:00
 〒016-0003 秋田県能代市荷八田字石森台49-75
 (JAあきた白神 営農企画課内) TEL 0185-55-0777 FAX 0185-54-9104

農機課からのお知らせ 冬期間の農機具の整備・点検はお済みですか？

組合員のみなさまへ
農作業が一段落した冬期間は、これまで頑張ってくれた、農業機械の点検・整備を行ってはいかがでしょうか？
農機課では、随時点検・整備を受け付けておりますので、ぜひご相談ください!!
また、冬は多湿・低温のため、さまざまな機械でトラブルが起きやすい時期でもあります。
特に次の2点を注意してください。

① 動力噴霧機の水抜き

…冬期間は中にたまっている水が凍り、その箇所が破損する可能性があります。一度、ご所有の動力噴霧機内の、水確認をおすすめします。

② トラクターやコンバイン等のクーラント濃度の確認

…トラクターやコンバイン等は、タンクの燃料残量が少ないと、温度差によって水滴が発生しやすく、サビの原因になります。また、クーラント濃度を点検することを、おすすめします。クーラント濃度が低いと、凍結してラジエターやエンジンの破損に繋がるので、注意が必要となります。





詳しい内容や点検・整備の依頼については
農業機械課 58-3849
二ツ井・藤里農機センター 73-5002 まで

JAカードのご入会とご利用で、最大6,800円相当のポイントプレゼント!

今なら、新規のご入会で
おトクに!



初年度年会費無料
(一般カード)



JAカードのご入会とご利用で

最大6,800円

相当の
ポイントプレゼント

キャンペーン
登録
必要

特典1 JAカード新規ご入会で 新規ご入会特典

もれなく2,000円相当のポイント
(500ポイント)をプレゼント

対象期間 2019年12月1日(日)～2020年3月31日(火)

上記期間中に新規ご入会(カード発行)の本人会員さま・家族会員さまが対象です。
 ◎ご入会日(カード発行日)は、JAカードお届けの時の「カード送付明細」でご確認いただけます
 (お申込日とは異なります)。

ポイント進呈予定日 : ご入会日(カード発行日)から2ヵ月後に加算

キャンペーン
登録
不要

特典2 ご入会后、3ヵ月間のショッピングご利用で ご入会サックスプレゼント

最大4,000円相当のポイント
(最大1,000ポイント)をプレゼント

5万円以上ご利用いただくと200ポイント、ご利用金額に応じて最大1,000ポイントをプレゼントいたします。

ショッピング ご利用金額合計	5万円以上 7万円未満	7万円以上 14万円未満	14万円以上 20万円未満	20万円以上
プレゼント ポイント数	200ポイント	350ポイント	700ポイント	1,000ポイント

ポイント進呈予定日 : ご入会日(カード発行日)から6ヵ月後に加算

「ご入会サックスプレゼント」の詳しい説明・ご注意事項はホームページからご確認ください。

キャンペーン
登録
必要

特典3 携帯電話利用料金のお支払いで

もれなく800円相当のポイント
(200ポイント)をプレゼント

◎au、NTTドコモ、ソフトバンク、ワイモバイルが対象

ポイント進呈予定日 : 携帯電話利用料金のお支払い開始月から、
3～5ヵ月後にポイント加算

「携帯電話利用料金のお支払い特典」の詳しい説明・ご注意事項はホームページからご確認ください。

キャンペーン
登録
不要

Contents

- 02 | **特集①** 新年のごあいさつ
- 04 | **特集②** 今年の抱負
- 07 | お正月の作法
- 08 | あきた白神トピックス
- 10 | 地域のきずな～女性部活動～
- 11 | Mama'sキッチン
- 12 | JAお年玉プレゼントクイズ
- 14 | JAからのお知らせ

領収書や受領書は信頼のあかし

当JAではご利用いただいた方々から現金などを受け取ったとき、必ずその場所で領収書や受領書を発行することを職員に徹底しています。もし、発行忘れや内容に不備がございましたら遠慮なく申し出て頂くようご協力をお願い致します。

領収書の記載や押印のご確認について

- ①領収日 ②お名前 ③摘要 ④金額
⑤部署名 ⑥公用印 ⑦取扱者印

特に部署名の記入や取扱者印の押印については誰が受け取ったのかを特定する重要な部分ですので漏れがないかご確認ください。

JA相談窓口をご利用下さい

当JAでは、電話による皆様からのさまざまな苦情や相談を受付する専用窓口を設置しております。寄せられた苦情や相談などに対し誠実に対応してまいりますので、遠慮なくご利用下さい。

連絡先（フリーダイヤル）

0120-918-371

編集後記

あけましておめでとうございます。本年も広報しらかみをよろしく願い致します。さて、新春を迎え気持ち新たに、一年間の抱負や目標を定め、実現への意思を強める目的で平安時代の宮中行事から続く、書初めをやってみようかと筆を手にとるも「初心貫徹」「一生懸命」「乾坤一擲」「迅速果斷」「誠心誠意」何にしようか迷ってしまいます（優柔不断）。みなさんの、今年の目標はお決まりですか？
(小沼直久)

行事予定

- 1月7日 女性部藤里支部冬季講座
- 14日 女性部ニツ井支部冬季講座
- 15日 白神山うど目揃会
- 15日 りんどう部会実績検討会
- 21日 ねぎ部会実績検討会

キャッシュカードをなくしたとき

JAバンク・キャッシュカード紛失共同受付センター

0120-411-180

JAカード一体型をなくしたとき

0120-159-674

◎営業時間内は各支店窓口にお問い合わせください。

万が一、事故が起きたとき

JA共済事故受付センター

0120-258-931

◎営業時間内は0185-52-5193(共済課)までご連絡ください。

JA葬祭「みどりの会」

10,000円で

安心を手に入れませんか

月・年会費0円

一度のご入会で何回でもご利用可能

対象はご家族全員

生涯会員制

事前相談

まずはお電話を

1円ではない価値



虹のホール

クオーレ (株)JA山本葬祭センター

TEL.0185-54-3004 (年中無休・24時間受付)

能代市字五雲位16-3
0185-54-3004

豚丼 (4人分)



ポイント

飾り付け用のピーマンはレンジ等で熱を通してください。

- **■材料**
- 豚薄切り…200g (一口大に切る)
- 玉ねぎ…小1個 (薄切り)
- しめじ…1パック (小房に分ける)
- 糸こんにゃく…1/2袋
- (アク抜き後、3~4cm長に切る)
- 酒…大さじ2~3
- 焼き肉のタレ…大さじ4~5
- うずらたまご…4個
- ピーマン、紅ショウガ…適量 (飾り付け用)

- **■作り方**
- (1)鍋に玉ねぎ・糸こんにゃく・酒を入れ熱し、玉ねぎが透きとおったらしめじを加える。材料全てに熱がとおったら、豚肉・焼き肉のタレを加えて混ぜあわせる。
- (2)ごはんを盛った丼ぶりに(1)のをのせて、ピーマン、紅ショウガを飾り付け、うずらたまごを真ん中に落としたら出来上がり。

白神ねぎの甘辛煮 (4人分)

- **■材料**
- 白神ねぎ…1~2本 (斜め薄切)
- 油揚げ…1枚 (短冊)
- ちくわ…1本 (縦割り後、千切り(3~4cm))
- 赤唐辛子…適量
- ごま油…大さじ1
- 砂糖…大さじ1/2
- 醤油…大さじ2

- **■作り方**
- (1)ごま油を熱し、油揚げ、ちくわを軽く炒めてから、砂糖・醤油を入れて味をなじませる。
- (2)白神ねぎを加えてゆっくりと炒めたら赤唐辛子を散らしながら混ぜあわせたら出来上がり。



ポイント

白神ねぎのシャキシャキ感を残すため、(2)では炒めすぎにご注意ください。



新春のおよろこびを
申し上げます

旧年中は何かとご高配を賜りまして
誠にありがとうございました

本年も決意を新たに役職員一同

幅広い活動を展開し前進してまいります

何卒倍旧のご愛顧とご指導の程

お願い申し上げます

令和二年 元旦

あきた白神農業協同組合

役職員一同

